

# **Población nativa amazónica en el rezago de la transición demográfica peruana- evidencias censales-1993-2007\***

Rofilia Ramírez<sup>♦</sup>

Jorge Neciosup Obando<sup>\*</sup>

## **Resumen**

El INEI realizó dos experiencias censales en las Comunidades Nativas Amazónicas del Perú en los años 1993 y 2007. Según el censo del año 2007 se contabilizaron 332 mil 975 habitantes y un crecimiento reciente de 2,69%, . Durante el periodo intercensal 1993-2007, la sociedad peruana incrementó su edad mediana de 20,9 a 25,2 años en tanto que las NCA, en particular, las NCA pasaron de 15,1 a 16,0 años, como edad mediana, evidenciando tener una estructura poblacional muy joven. Asimismo, la TGF de la sociedad peruana es de 2,56 hijos por mujer en tanto que para las CNA, la TGF de fecundidad con 7,7 hijos por mujer, y la contribución de cada 1000 mujeres de 15 a 19 años es de 216 nacimientos anuales. Este marcado rezago transicional de las Comunidades Nativas Amazónicas es una consecuencia del disminuido acceso al sistema educativo, el todavía alto analfabetismo femenino, la gran dispersión geográfica, una difícil comunicación de acceso pluvial, y hasta 12 familias etnolingüística.

---

\* Trabajo presentado en el IV Congreso de la Asociación Latinoamericana de Población, realizado en La Habana, Cuba, del 16 al 19 de noviembre de 2010.

♦ Instituto Nacional de Estadística e Informática, Perú  
Los autores agradecen el valioso apoyo de la antropóloga Dra. Martha Rojas Z.

♣ Laboratorio de Análisis Demográfico y Estudios de Población. Universidad Nacional de Trujillo, Perú.

## **LA TRANSICIÓN DEMOGRÁFICA PERUANA**

Perú, según la clasificación de CELADE viene atravesando la III etapa de la Transición Demográfica, con tasas de fecundidad que se aproximan a nivel de reemplazo y tasa de mortalidad que bordean 5 por cada mil habitantes; las tasas demográficas que contraponen este proceso son: la mortalidad infantil y en la niñez, que si bien han bajado en los últimos 20 años, todavía son considerablemente altas en comparación a otros países de la Región Latinoamericana, de otro lado la mortalidad materna es todavía alta en el Perú. Con respecto a la fecundidad, los teas aún no resueltos que rezagan el proceso transicional son: la aún alta fecundidad adolescente y en general, la vigencia de fecundidad no deseada, pues si bien la Tasa Global de Fecundidad es de 2.56 hijos por mujer, la tasa de fecundidad deseada estaría por debajo de 2.

La heterogeneidad de la distribución de la población, con dispersión geográfica con un componente de comunidades nativas y con residencia rural, alejados de los servicios básicos y con menos oportunidades para el desarrollo, hace que el proceso transicional no progrese. Digamos mejor que, en el interior del País, existen distintas agrupaciones sociales de peruanos con un abanico de realidades respecto a la Transición Demográfica.

Como un caso particular, la comunidad nativa amazónica localizados en el oriente peruano, con una gran dispersión en cuanto su ubicación geográfica con patrones culturales aun tribales.

El presente estudio pretende identificar las características socio demográficas de la población de las comunidades nativas amazónicas para evidenciar su rezago en el proceso de la transición demográfica peruana. Y a partir de ello permitir la orientación de la política pública conducente al desarrollo de este grupo poblacional.

### **APROXIMACIÓN CONCEPTUAL A LOS PUEBLOS INDÍGENAS AMAZÓNICAS:**

Las comunidades nativas de la amazonía peruana son parte de las poblaciones indígenas o aborígenes del mundo, y se identifican como tales a los grupos humanos que son aquellas que

estaban viviendo en sus tierras antes de que llegaran los colonizadores de otros lugares, los cuales al convertirse en el grupo dominante - mediante la conquista, la ocupación, la colonización o por otros medios - segregan o discriminan a los pobladores originarios. Cada vez que los pueblos vecinos dominadores han ampliado sus territorios o llegan colonizadores de tierras lejanas, las culturas y el sustento de los indígenas se han visto en peligro. Estas amenazas han evolucionado a través de los años, inclusive dentro de un mismo país, y en muchos casos aun subsisten, por esta razón las poblaciones autóctonas son consideradas como uno de los grupos más desfavorecidos en el mundo.

La cuestión de las poblaciones indígenas y sus derechos han sido estudiadas desde 1920, cuando los pobladores autóctonos americanos se pusieron en contacto con la Sociedad de las Naciones. La ONU ha tratado algunas cuestiones que afectaban indirectamente a las poblaciones indígenas tales como el estudio de la cuestión de las minorías, la esclavitud, la servidumbre y el trabajo forzoso. Sin embargo, en 1970 la Subcomisión de Prevención de Discriminaciones y Protección de las Minorías, recomendó el estudio general y completo del problema de la discriminación contra las poblaciones indígenas. El relator especial abordó una amplia gama de cuestiones de derechos humanos, incluyendo las siguientes:

- Una definición de las poblaciones indígenas
- El papel de las organizaciones intergubernamentales y no gubernamentales
- Los principios básicos y la eliminación de la discriminación en materia de derechos humanos
- Las áreas especiales de acción tales como la salud, la vivienda, la educación, la lengua o idioma, la cultura, las instituciones sociales, culturales y jurídicas, el empleo, la tierra, los derechos políticos, los derechos y práctica religiosos y la igualdad en la administración de justicia

Las conclusiones a las que se llegó fueron presentadas a través de un informe final presentado a la Subcomisión de de Prevención de Discriminaciones y Protección de las Minorías de 1981 a 1984. Estas conclusiones marcaron un hito en el estudio de la cuestión indígena por parte de las Naciones Unidas. Muchas de ellas se han incorporado en resoluciones de la Subcomisión y otras se encuentran en estudio actualmente.

El estudio del Sr. Martínez Cobo, entonces Relator Especial de NN UU, dio lugar a la creación del Grupo de Trabajo sobre poblaciones Indígenas en 1982. Este es un órgano subsidiario de la Subcomisión, establecido por la Subcomisión de Derechos Humanos de las Naciones Unidas, para promover los derechos de estas poblaciones. Está compuesto por cinco expertos independientes, que son además miembros de la Subcomisión. Este Grupo de Trabajo llegó a la redacción de la "Declaración sobre los Derechos de las Poblaciones Indígenas", Recientemente, el Relator James Anaya visitó Perú luego de los hechos violentos de Bagua el 5 de junio del 2009

De otro lado, El Banco Mundial en su Directiva operacional 4-20 (OD 4-20) de setiembre de 1991 define a Pueblos Indígenas como grupos sociales con una identidad social y cultural diferente de aquella de la sociedad dominante, lo que hace a estos grupos vulnerables y que estén en una situación de desventaja en el proceso de desarrollo. Generalmente los Pueblos Indígenas están entre los sectores más pobres de la sociedad. Estos pueblos pueden ser identificados en áreas geográficas determinadas y presentan en diversos grados las siguientes características:

- a) Estrecho vínculo a territorios ancestrales y a recursos naturales en estas áreas
- b) Auto-identificación e identificación por otros como miembros de un grupo cultural diferente
- c) Idioma indígena, a menudo diferente del idioma nacional
- d) Presencia de instituciones sociales y políticas consuetudinarias
- e) Producción de subsistencia
- f) Riesgo de encontrarse en una situación de desventaja como grupo social en el proceso de desarrollo<sup>1</sup>

El Convenio 169 OIT Sobre Pueblos Indígenas y tribales en países independientes (1989) señala en sus artículos 1 y 2:

- Pueblos regidos total o parcialmente por sus propias costumbres o tradiciones o por una legislación especial
- Descendencia de poblaciones que habitaban el país o el territorio antes de la conquista, colonización, o del establecimiento de las actuales fronteras estatales
- Propias instituciones sociales, económicas, culturales y políticas, o parte de ellas.
- Conciencia de identidad étnica o tribal

---

<sup>1</sup> Tema de discusión para la revisión de la Directriz Operativa DO 4.20, 20 de Julio de 1998

En conclusión un Pueblo Indígena puede ser definido por la concurrencia de los siguientes factores:

- a) Ocupación de territorios ancestrales, o al menos parte de ellos, y uso de sus recursos naturales.
- b) Autodefinición o identidad étnica aunada a la identificación o reconocimiento por otros como miembros de un grupo cultural diferente
- e) Cultura en general, o en manifestaciones específicas (como religión, sistema tribal, membresía en una comunidad indígena, vestido, medios de subsistencia, estilo de vida, etc.).
- f) Idioma indígena (usado como único lenguaje, como lengua materna, como el medio habitual de comunicación con la familia, o como el idioma preferido, habitual, general o normal)
- g) Producción de subsistencia
- h) No dominancia
- i) Continuidad histórica

En conclusión, se puede definir a Grupo Étnico como:

- Grupo de individuos parientes entre sí
- Guardan relaciones de cooperación e intercambio
- Territorio específico y uso de recursos comunes
- Autodefinición o identidad étnica aunada a la identificación o reconocimiento por otros como miembros de un grupo cultural diferente

A ello se podría agregar:

- Idioma propio
- Economía de subsistencia (agricultura, caza, pesca, recolección)
- Escasa inserción al mercado laboral
- Presencia de instituciones sociales y políticas consuetudinarias (este es el caso de los Shamanes, los curacas o apus, los jefes de la comunidad).
- Cultura en general, o en manifestaciones específicas (como religión, sistema tribal, membresía en una comunidad indígena, vestido, medios de subsistencia, estilo de vida, etc.).
- No dominancia
- Voluntad de continuidad histórica

La Amazonía peruana constituye el 62% del territorio peruano, abarca 11 departamentos (Loreto, Ucayali, Amazonas, San Martín, Cusco, Ayacucho, Junín, Pasco, Huánuco, Madre de Dios, Cajamarca).

## **ASPECTOS METODOLÓGICOS**

### **UNIDAD DE INVESTIGACIÓN**

La unidad de investigación es la comunidad indígena.

### **COBERTURA DEL CENSO**

Geográfica.- Los Censos de Comunidades Indígenas se efectuó de forma simultánea en 11 departamentos del territorio nacional como: Amazonas, Ayacucho, Cajamarca, Cusco, Huánuco, Junín, Loreto, Madre de Dios, Pasco, San Martín y Ucayali.

Temporal.- Se desarrolló a lo largo de 15 días calendarios, del 21 de octubre al 4 de noviembre del 2007.

Temática.- La temática a investigar comprendió:

- Primera sección: Localización y Nombre de la Comunidad Indígena
- Segunda sección: Características Generales de la Comunidad Indígena
- Tercera sección: Organización de la Comunidad Indígena
- Cuarta sección: Educación
- Quinta sección: Salud y Medicina Tradicional
- Sexta sección: Características Económicas de la Comunidad Indígena
- Séptima sección: Migración

### **DISEÑO DEL MARCO**

El marco referencial utilizado para el II Censo de Comunidades Indígenas, fue:

- Información proveniente del I Censo de Comunidades Indígenas realizado en el año 1993.
- Información proporcionada por la Asociación Interétnica de Desarrollo de la Selva Peruana -

AIDSESEP.

- Información proporcionada por la Confederación de Nacionalidades Amazónicas del Perú - CONAP.

- Información proporcionada por los Gobiernos Regionales.

- Información proporcionada por algunas ONGs, entre otros.

## **PERÍODOS DE EMPADRONAMIENTO**

Los períodos de empadronamiento fueron los siguientes:

- Área urbana: 1 día

- Área rural: 15 días

## **MÉTODO DE LA ENTREVISTA**

El método empleado fue la entrevista directa, con personal capacitado, siendo en su mayoría personal de la comunidad, que cumplieran con el perfil requerido por el INEI, como profesores bilingües, técnicos agropecuarios, entre otros. El informante fue el Jefe de la comunidad y/o profesor del centro educativo de la comunidad.

## **INDICADORES DEMOGRÁFICOS**

Los indicadores de forma: índice de dependencia, edad mediana, y proporciones en determinados grupos de edad se han calculado a partir de la distribución de la población por edad y sexo.

La medición de la TGF se hizo por el método indirecto de Brass P/F, que si bien es cierto Perú evidenció una reducción significativa de la fecundidad en los últimos 15 años, las comunidades nativas amazónicas han permanecido resistentes a este impulso nacional.

La medición de la TMI y TMN respectivamente se efectuó con el método indirecto de Brass de los hijos sobrevivientes, variante Coale-Trussell.

Si bien algunos indicadores no pudieran ser estrictamente comparables para la población de comunidades nativas amazónicas y el conjunto nacional, el propósito es mostrar el indicador que muestra una gran diferencia entre ambos conjuntos poblacionales.

**PERÚ: POBLACIÓN TOTAL DE LAS COMUNIDADES INDÍGENAS, SEGÚN DISTRITOS, 2007**

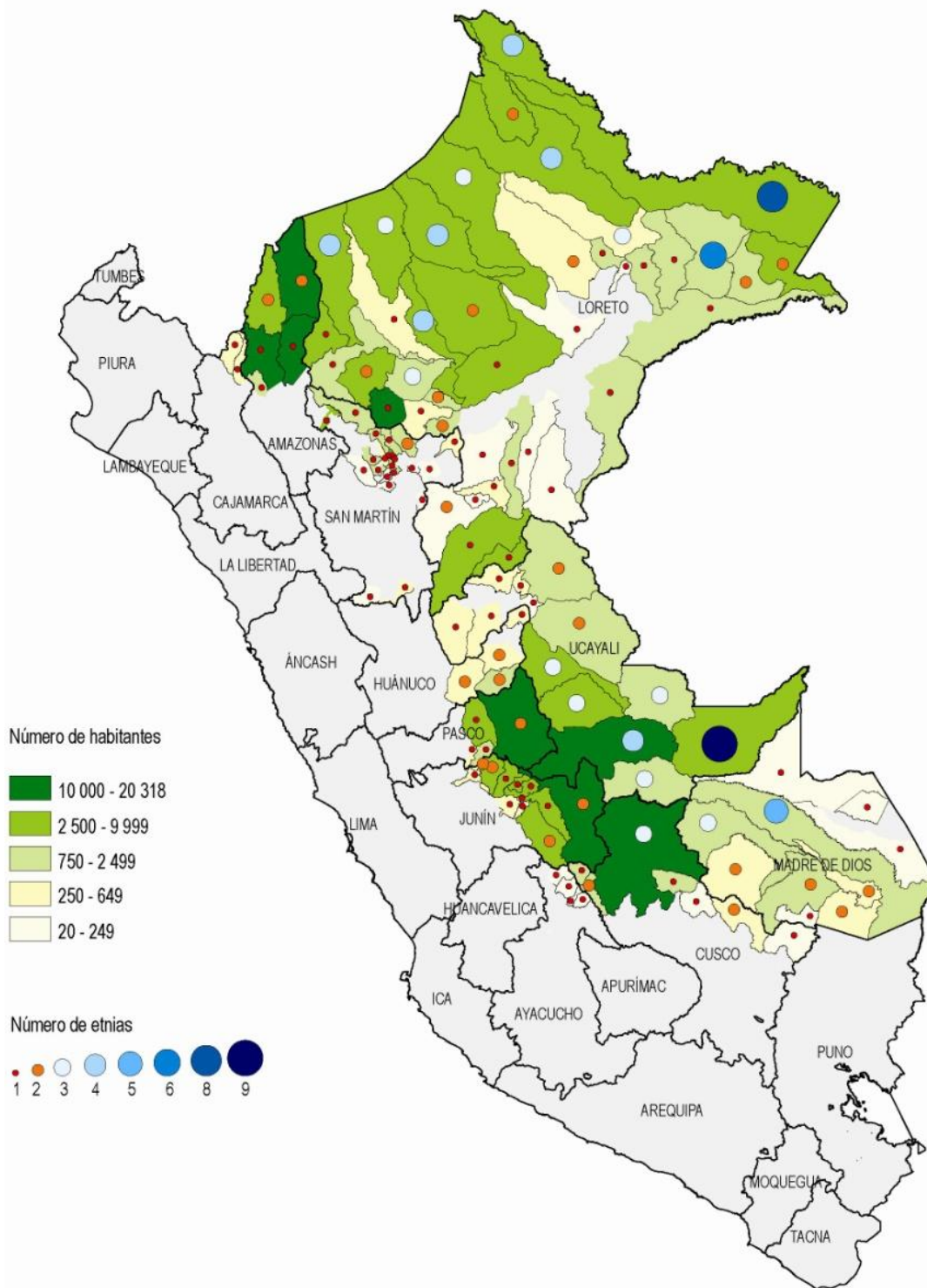

Fuente: INEI - II Censo de Comunidades Indígenas de la Amazonia Peruana.  
Censos Nacionales 2007: XI de Población y VI de Vivienda.



## 1. UBICACIÓN GEOGRÁFICA.

La población de las Comunidades Nativas Amazónicas (CNA) se encuentra distribuida en el lado oriental del Perú y ocupan importantes espacios geográficos de 11 departamentos: Amazonas, Cajamarca, San Martín, Loreto, Ucayali, Huánuco, Pasco, Cusco, Madre de Dios, Junín, y Ayacucho.

## 2. VOLUMEN POBLACIONAL Y TASA DE CRECIMIENTO.

Un primer concepto que interesa conocer en un estudio sociodemográfico es ¿Cuál es el volumen de la población? Asimismo: ¿Qué territorio ocupan?, ¿Cómo fue el ritmo de crecimiento?. Sobre todo por tratarse de una población muy dispersa en el territorio.

La población en las Comunidades Nativas Amazónicas tuvo un total de 227 mil 960 habitantes en 1993 y al II Censo de Comunidades Indígenas Amazónicas llegó a un total de 332 mil 955 habitantes, es decir se incrementó en términos absolutos en 104 mil 995 habitantes, evidenciando un ritmo de crecimiento de 2.69 habitantes anuales por cada 100 en dicho periodo intercensal.

Si comparamos con el ritmo de crecimiento que experimentó el país en ese mismo periodo,, vemos que para el país representó una tasa de crecimiento de 1.6 habitantes por cada 100, anualmente.

**CUADRO N° 1**  
**PERÚ: POBLACIÓN DE PERÚ Y DE LA COMUNIDAD NATIVA AMAZÓNICA DE PERÚ,**  
**1993 Y 2007.**

AÑO	REFERENTE POBLACIONAL	
	PERÚ	COMUNIDADES NATIVAS AMAZÓNICAS
1993	22,048,356	227,96
2007	27,412,157	332,975
r	1.6	2.7

Fuente: INEI – Censos Nacionales 1993 y 2007 de Población y Vivienda - I y II Censo de Comunidades Indígenas de la Amazonía Peruana.

### 3. POBLACIÓN DE LAS COMUNIDADES NATIVAS AMAZÓNICAS POR ETNIAS.

La ocupación del territorio, generalmente a orillas de ríos y dependiendo de sus actividades enfrentan a estas comunidades con sus condiciones de desarrollo o acaso enfrenar las posibilidades de extinción, sea física y genética o cultural.

Para identificar las etnias y estos riesgos hemos clasificado a estos grupos étnicos en aquellos que tienen 500 habitantes a más, bastante lejos de la cifra dada por Wise de 225 personas que pondrían en riesgo de extinción, y las etnias con menos de 500 habitantes, algunas de ellas con tasa de crecimiento negativo.

Es importante tener en cuenta que al año 1993 fueron clasificados como de etnia “no especificada” 10 mil 927 habitantes y para el año 2007 fueron correctamente identificados, de modo que esta “redistribución” de este grupo pudo afectar en un “gran crecimiento” a algunas etnias.

El CUADRO N° 2 muestra 29 grupos étnicos con más de 500 habitantes, en ellos destaca la etnia Asháninka que pasó de una población de 40 mil 518 habitantes en 1993 a 88 mil 703 habitantes en el 2007, evidenciando un ritmo de crecimiento anual de 5.64 habitantes por cada 100.

Otra etnia con gran volumen poblacional es la etnia Aguaruna con 55 mil 366 habitantes contabilizados al censo del 2007. Debemos señalar que la etnia Asheninka aparece identificada en el 2007 con 8 mil 774 habitantes y en el Censo de 1993 no lo fue. Igualmente las etnias Ticuna y Urarina evidencian crecimientos desmedidos pues pasaron de 1 mil 787 a 6 mil ,982 y de 564 a 4 mil 854 habitantes, respectivamente. En ambos casos, probablemente por una gran recepción migratoria o por efecto de esta mejor identificación étnica.

De este grupo resulta importante destacar que hay dos etnias que muestran tasa de crecimiento negativa: Los Lamas y los Ese´ejja.

**CUADRO Nº 2**  
**PERÚ: POBLACION EN COMUNIDADES NATIVAS AMAZÓNICAS CON**  
**500 HABITANTES Y MÁS, POR ETNIA Y TASA DE CRECIMIENTO, CPV.**  
**1993 Y 2007**

ETNIA	1993	2007	r %
<b>TOTAL COMUNIDADES NATIVAS AMAZÓNICAS</b>	<b>227,960</b>	<b>332,975</b>	<b>2.69</b>
ASHANINKA	40,518	88,703	5.64
AGUARUNA (AGUAJUN)	45,137	55,366	1.44
SHIPIBO – CONIBO	20,178	22,517	0.77
CHAYAHUITA	13,717	21,424	3.17
QUICHUA	10,553	19,118	4.25
LAMAS (LLACUASH)	22,513	16,929	-1.98
COCAMA – COCAMILLA	10,705	11,307	0.38
MATSIGUENGA	8,679	11,279	1.85
ACHUAL	4,719	10,919	6.05
HUAMBISA	5,545	10,163	4.34
ASHENINKA	...	8,774	0.00
NOMATSIGUENGA	5,531	8,016	2.63
AMUESHA (YANESHA)	6,980	7,523	0.53
TICUNA	1,787	6,982	10.02
YAGUA	3,487	5,679	3.48
URARINA	564	4,854	16.28
PIRO	2,553	3,261	1.73
CANDOSHI - MURATO (SHAPRA)	1,916	3,255	3.78
CASHINAHUA	909	2,419	7.10
CASHIBO – CACATAIBO	1,661	1,879	0.87
MATSES	1,177	1,724	2.71
HUITOTO – MURUI	1,136	1,512	2.02
AMARAKAERI	1,000	1,043	0.30
SECOYA	678	921	2.17
BORA	371	748	5.03
YAMINAHUA	324	600	4.41
ESE'EJJA	600	588	-0.14
SHARANAHUA MARINAHUA MASTANAHUA	438	585 a/	2.05
IQUITO	...	519	0.00

a/ Se han reunido la Etnia Marinahua con 20 hab., Etnia Mastanahua - Sharanahua – Marinahua con 79 hab. y la Etnia Sharanahua – Marinahua con 486 hab.

... No disponible

**Fuente: INEI – I y II Censo de Comunidades Indígenas de la Amazonía Peruana - Censos Nacionales de Población y de Vivienda 1993 y 2007.**

El CUADRO Nº 3 muestra la población de las etnias con menos de 500 habitantes, de las cuales 11 se encuentran por debajo de la cifra 225 de Wise, con alto riesgo de extinción; a continuación citamos estos grupos étnicos:

- Orejon , Jibaro – Achual, Pukieri, Jebero, Toyoeri, Kichwaruna, Ocaina, Chamicuro-Cocama-Cocamilla, Hitoto Muiname, Kisamberi-Sapitieri-Amarakaeri, y Resigaro-Ocaina

Con excepción de la etnia Kisamberi-Sapitieri-Amarakaeri, todas las demás tienen tasa de crecimiento negativo, además de tener una población relativamente pequeña.

**CUADRO Nº 3**  
**PERÚ: POBLACION EN COMUNIDADES NATIVAS AMAZÓNICAS CON**  
**MENOS DE 500 HABITANTES POR ETNIA Y TASA DE CRECIMIENTO,**  
**CPV. 1993 Y 2007**

ETNIA	1993	2007	r %
CAQUINTE	229	439	4.66
CULINA	300	417	2.33
ARABELA	302	403	2.04
HUACHIPAERI	159	392	6.53
CAPANAHUA	267	384	2.58
ARAZAERI	122	317	6.92
AMAHUACA	247	301	1.39
HUITOTO - MENECA	676	297	-5.60
JEBERO - CHAYAHUITA	...	226	0.00
OREJON	288	190	-2.87
JIBARO - ACHUAL	52	168	8.56
PUKIRIERI	57	168	7.87
JEBERO	...	126	0.00
TOYOERI	248	b/125	-4.69
KICHWARUNA	254	116	-5.34
OCAINA	188	97	-4.53
CHAMICURO - COCAMA COCAMILLA	126	63	-4.74
HUITOTO MUINAME	105	55	-4.43
KISAMBERI - SAPITIERI - AMARAKAERI	37	47	1.69
RESIGARO - OCAINA	...	37	0.00
NO ESPECIFICADO	10,927	0	0.00

b/ Se han reunido la Etnia Toyoeri - Amahuaca – Matsiguenga con 77 hab. y la Etnia Toyoeri - Shipibo-Conibo - Ese'ejja - Arazaeri – M con 48 hab.

... No disponible

**Fuente: INEI – I y II Censo de Comunidades Indígenas de la Amazonía Peruana - Censos Nacionales de Población y de Vivienda 1993 y 2007.**

#### 4. POBLACIÓN POR FAMILIAS LINGÜÍSTICAS.

Otra forma de extinción es la extinción cultural, que es la pérdida del idioma que produzca su asimilación a otros grupos afines o al mestizaje, por ello es importante conocer como evolucionó la población según familia lingüística entre los censos de 1993 y 2007. El CUADRO N° 4 muestra la población en las comunidades nativas amazónicas según familia lingüística. Como era de esperarse, el Arahua, la lengua de los Asháninkas, la etnia más poblada, es también la familia lingüística que más población comprende y pasó de 64 mil 916 habitantes en 1993 a 128 mil 512 habitantes el año 2007.

Siguen en importancia las familias lingüísticas Jíbaro, Quechua, Pano y Cahuapana, que al censo del año 2007 comprendían poblaciones de 79 mil 891, 36 mil 163, 30 mil 409 y 21 mil 776 habitantes, respectivamente.

**CUADRO N° 4**  
**PERÚ: POBLACION DE COMUNIDADES NATIVAS AMAZONICAS**  
**SEGÚN FAMILIA LINGÜÍSTICA, 1993 Y 2007**

FAMILIA LINGÜÍSTICA	1993	2007	r %
<b>TOTAL</b>	<b>227,960</b>	<b>332,975</b>	<b>2.69</b>
ARAHUACA	64,916	128,512	4.90
JIBARO	57,369	79,871	2.35
QUECHUA	33,320	36,163	0.58
PANO	25,201	30,409	1.32
CAHUAPANA	13,717	21,776	3.29
SIN CLASIFICACION (TICUNA Y URARINA)	2,351	11,836	11.99
TUPI GUARANI	10,705	11,307	0.38
PEBA YAGUA	3,487	5,679	3.48
HUITOTO	2,476	2,709	0.63
HARAKMBUT-HARAKMBET (TOYOERI)	1,623	2,092	1.79
TUCANO	966	1,111	0.98
ZAPARO	302	922	8.13
TACANA	600	588	-0.14
NO ESPECIFICADOS	10,927	0	...

**Fuente: INEI – I y II Censo de Comunidades Indígenas de la Amazonía Peruana - Censos Nacionales de Población y de Vivienda 1993 y 2007**

## 5. ESTRUCTURA DE LA POBLACIÓN POR EDAD Y SEXO.

Se presentan las distribuciones de la población en comunidades nativas amazónicas según edad y sexo correspondiente a los censos de población de los años 1993 y 2007, similarmente se presenta para Perú en las mismas circunstancias censales.

Las pirámides poblacionales del Perú y de la población en comunidades nativas amazónicas se encuentran en el GRÁFICO N° 1 y 2.

Puede apreciarse que mientras que la estructura de la población peruana cambió de una pirámide de base ancha a otra donde los dos últimos quinquenios evidencian una reducción del ingreso de la población por contribución de la fecundidad, esto suele conocerse como “envejecimiento por la base”; en cambio, la población de las comunidades nativas amazónicas evidencian pirámides siempre con base ancha y de una reducción muy brusca después del tercer quinquenio de edad, debido fundamentalmente a los procesos migratorios y de su todavía “alto nivel de mortalidad”.

**GRÁFICO N° 1**  
**PERÚ: PIRAMIDES POBLACIONALES DE LA POBLACION DEL TOTAL, CENSOS 1993 – 2007**

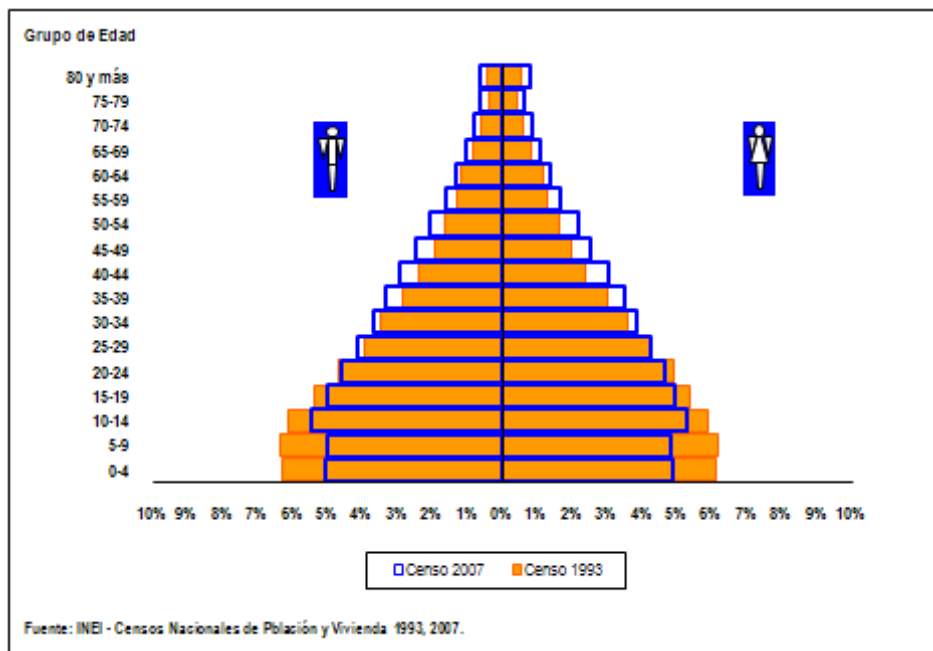

**GRÁFICO N° 2**  
**PERÚ: PIRAMIDES POBLACIONALES DE LA POBLACION DEL TOTAL DE LAS COMUNIDADES NATIVAS AMAZÓNICAS, CENSOS 1993 – 2007**

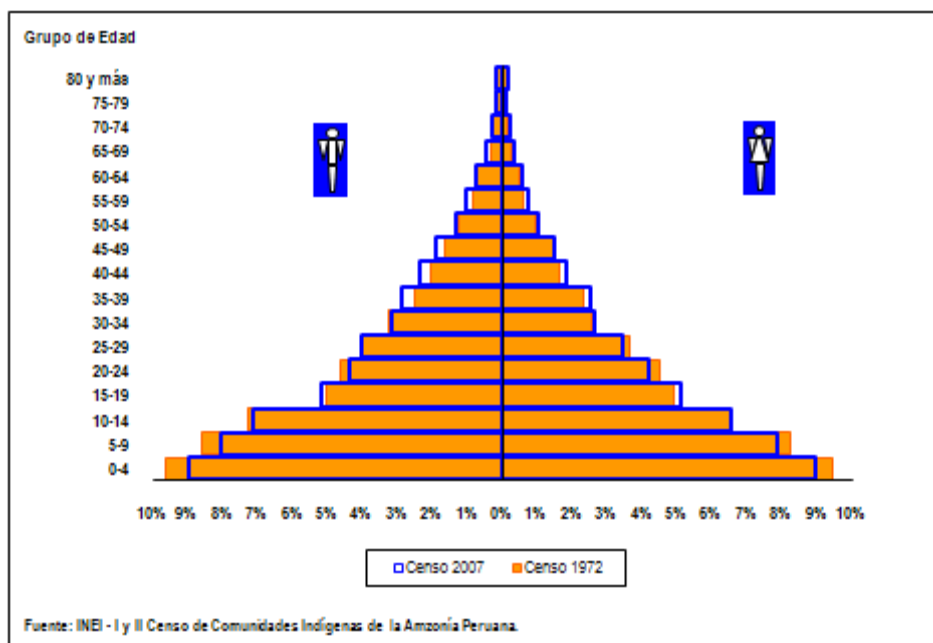

## 6. INDICADORES DE ESTRUCTURA DE LA POBLACIÓN:

La población que vive en las comunidades nativas amazónicas tiene indicadores que evidencian ser una población muy joven, en etapa pre transicional. Mientras Perú envejeció 4.22 años entre 1993 y 2007 (la edad mediana pasó de 20,93 a 25,15 años), la población de las comunidades nativas amazónicas envejeció sólo en 0,9 años, pues de una edad mediana de 15.1 años en 1993 pasó a 16 al censo del año 2007.

Esta estructura poblacional se traduce también en alta dependencia con respecto a la población en edad de trabajar, lo cual dificulta la capacidad de desarrollarse. Así mientras que el índice de dependencia a nivel nacional se redujo de 71,36 a 58,54 dependientes por cada 100 habitantes en edad de trabajar; en la población de las comunidades nativas amazónicas la reducción fue de 104.7 a 97.8 por cada 100 pobladores en edad de trabajar.

**CUADRO N° 5**

**PERÚ: INDICADORES DE ESTRUCTURA DE LA POBLACIÓN TOTAL Y DE LAS COMUNIDADES NATIVAS AMAZÓNICAS, 1993 Y 2007**

INDICADORES	PERÚ		COMUNIDADES NATIVAS AMAZONICAS	
	1993	2007	1993	2007
EDAD MEDIANA - TOTAL	20.9	25.2	15.1	16.0
EDAD MEDIANA - HOMBRES	20.6	23.8	15.5	16.5
EDAD MEDIANA - MUJERES	21.3	25.6	13.8	15.4
INDICE MASCULINIDAD	98.8	98.8	108.8	109.1
INDICE DEPENDENCIA	71.4	58.5	104.7	97.8
INDICE DEPENDENCIA INFANTIL	63.4	48.3	101.7	93.9
INDICE DEPENDENCIA SENIL	8.0	10.2	3.1	3.9
RAZON NIÑOS MUJER (0-5/15-49)	48.7	37.0	91.1	84.1
% POB < 5 AÑOS	12.4	9.9	19.1	17.9
% POB 60 + AÑOS	7.0	9.1	2.7	3.3
% POB EN EDAD PEA	65.4	71.7	53.1	55.3

**Fuente: INEI –I y II Censo de Comunidades Indígenas de la Amazonía Peruana - Censos Nacionales 1993 y 2007 de Población y Vivienda**



## 7. FECUNDIDAD EN LAS COMUNIDADES NATIVAS AMAZÓNICAS.

El nivel y la estructura de la fecundidad dan cuenta de la pauta reproductiva de los grupos sociales y fundamentalmente marca el nivel de avance en la transición demográfica.

El CUADRO N° 6 presenta las tasas específicas de fecundidad para cada uno de los quinquenios de la vida reproductiva de las mujeres del Perú y de las comunidades nativas amazónicas. Puede apreciarse que este indicador es mayor para las comunidades nativas amazónicas en todos los quinquenios de edad.

Un dato que debe llamar la atención es el inicio temprano de la vida reproductiva, pues la contribución que hacen las mujeres de 15 a 19 en el Perú es de 53 nacimientos anuales por cada 1000 mujeres de ese quinquenio de la edad, mientras que en las comunidades nativas amazónicas el indicador corresponde a 216 nacimientos anuales por cada 1000 mujeres de 15 a 19 años.

Las diferencias son muy marcadas respecto a la población nacional peruana, veamos por ejemplo, en el grupo de edad 15 a 19 años, mientras a nivel nacional hay una contribución de 53 hijos por cada 1000 mujeres de esta edad, y para el departamento de Amazonas una contribución de 79 nacimientos por cada 1000 mujeres de 15 a 19 años, en las comunidades amazónicas la contribución es de 222 nacimientos por cada mil mujeres en esta edad.

Los grupos quinquenales de edad de mayor contribución a la fecundidad son los quinquenios 20 a 24, 25 a 29 y 30 a 34 con 339, 324 y 293 nacimientos anuales por cada mil mujeres de esos quinquenios, respectivamente, mientras que a nivel nacional tales contribuciones solo son de 122, 126 y 105 nacimientos por cada 1000 mujeres de los quinquenios 20-24, 25-29 y 30-34, respectivamente.

**CUADRO N° 6**  
**PERÚ: TASAS POR EDAD DE LA FECUNDIDAD Y TASA**  
**GLOBAL DE FECUNDIDAD, 2007**

<b>EDADES</b>	<b>PERÚ</b>	<b>COMUNIDADES NATIVAS MAZÓNICAS DE PERÚ 1/</b>
15 a 19	0.053	0.216
20 a 24	0.122	0.339
25 a 29	0.126	0.324
30 a 34	0.105	0.293
35 a 39	0.071	0.234
40 a 44	0.029	0.106
45 a 49	0.005	0.033
<b>TGF</b>	<b>2.56</b>	<b>7.70</b>

1/ Método Ind. Brass P/F

Fuente: INEI – II Censo de Comunidades Indígenas de la Amazonía Peruana - Censo Nacional 2007: XI de Población y VI de Vivienda.

## 8. MORTALIDAD INFANTIL Y EN LA NIÑEZ.

El otro gran componente demográfico natural es la mortalidad, tomando la información censal de los hijos nacidos e hijos sobrevivientes se han obtenido, por método indirecto, las tasas de mortalidad infantil y en la niñez y los resultados están en el CUADRO N° 7

Puede apreciarse la gran diferencia entre los valores del indicador, pues mientras que para todos los niños del Perú la tasa de mortalidad infantil de 18.5 muertes infantiles por cada 1000, para las comunidades nativas amazónicas el indicador es 49.2 muertes infantiles por cada 1000 nacimientos vivos. Se reporta también el indicador de mortalidad en la niñez para las comunidades nativas amazónicas en 64 muertes de menores de 5 años por cada 1000 nacimientos.

**CUADRO N° 7**  
**PERÚ: TASAS DE MORTALIDAD INFANTIL DEL PERÚ Y DE**  
**LAS COMUNIDADES NATIVAS AMAZÓNICAS, 2007**

REFERENTE POBLACIONAL	TMI	TM NIÑEZ
PERÚ	20*	26*
C.N.A. DEL PERÚ /1	49.2	64.0

\* Reportado por INEI, ENDES 2009.

1/ C.N.A.: Comunidades Nativas Amazónicas

**Fuente: INEI - II Censo de Comunidades Indígenas de la Amazonía  
Peruana - Censo Nacional 2007: XI de Población y VI de Vivienda.**

## 9. CARACTERÍSTICAS EDUCATIVAS

### 9.1. ASISTENCIA ESCOLAR DE LA POBLACIÓN DE 6 A 17 AÑOS DE EDAD.

Como conjunto de comunidad nativa amazónica la asistencia escolar de este grupo de la población es del 79.2%, en tanto que para la población de la misma edad a nivel país, la asistencia escolar es del orden de 89.5%, es decir que los niños y jóvenes de las comunidades nativas amazónicas tienen menor presencia escolar que sus pares nacionales.

Sin embargo, podemos apreciar que la asistencia escolar, que empieza cercana al 90%, no es sostenida según la edad y cae desde los 12 años de edad.

**CUADRO N° 8**

**PERÚ: POBLACIÓN DE 6 A 17 DE EDAD DEL DEPARTAMENTO Y DE LAS COMUNIDADES NATIVAS AMAZÓNICAS SEGÚN ASISTENCIA ESCOLAR POR ETNIAS, 2007.**

EDAD	PERÚ		C.N.A. DE PERÚ	
	Población	Asiste (%)	Población	Asiste (%)
<b>Total</b>	<b>6.764.466</b>	<b>89,5</b>	<b>96.405</b>	<b>79,2</b>
6 años	504.632	89,8	4.999	85,6
7 años	554.176	94,9	9.105	88,2
8 años	562.518	95,9	9.606	89,2
9 años	538.958	96,2	9.125	89,1
10 años	588.198	95,9	10.254	88,4
11 años	564.909	96,0	8.289	89,1
12 años	619.091	94,6	9.435	85,3
13 años	584.759	92,6	8.170	82,1
14 años	592.028	89,1	7.481	74,8
15 años	585.567	85,2	7.256	64,9
16 años	532.270	78,6	6.274	52,4
17 años	537.360	63,1	6.411	39,7

**Fuente: INEI – II Censo de Comunidades Indígenas de la Amazonía Peruana - Censo Nacional 2007: XI de Población y VI de Vivienda.**

## 9.2. NIVEL EDUCATIVO DE LA POBLACIÓN.

El CUADRO N° 9 muestra la distribución de la población de 15 y más años de las comunidades nativas amazónicas, según nivel educativo alcanzado. El cuadro presenta también la población nacional de esa edad.

Puede apreciarse que para el total de población nativa amazónica el nivel alcanzado más frecuente es PRIMARIA, En el cual se ubican 182 mil 786 de los 174 mil 859 habitantes de 15 y más años, seguidos de quienes se ubican en secundaria con 50 mil 201 habitantes y luego por 32 mil 303 que no alcanzaron ningún nivel educativo.

Para la población peruana de esa edad, se ubica en primer lugar el nivel secundario, seguido del nivel primario.

**CUADRO N° 9**

**PERÚ: POBLACIÓN DE 15 Y MÁS AÑOS DEL DEPARTAMENTO Y DE LAS  
COMUNIDADES NATIVAS AMAZÓNICAS, SEGÚN NIVEL EDUCATIVO, 2007.**

<b>NIVEL DE INSTRUCCIÓN</b>	<b>PERÚ</b>	<b>%</b>	<b>C.N.A. DE PERÚ</b>	<b>%</b>
<b>TOTAL</b>	<b>25,810,331</b>	100. 0	<b>174,859</b>	100.0
Sin Nivel	2,820,935	10.9	32,303	18.5
Educación Inicial	691,494	2.7	367	0.2
Primaria	8,087,558	31.3	82,786	47.3
Secundaria	8,287,670	32.1	50,201	28.7
Superior	5,922,674	22.9	9,202	5.3
Superior No Universitaria	2,872,061	11.1	5,599	3.2
Superior Universitaria	3,050,613	11.8	3,603	2.1

**Fuente: INEI – II Censo de Comunidades Indígenas de la Amazonía Peruana - Censo Nacional 2007: XI de Población y VI de Vivienda.**

9.3. ANALFABETISMO.

El analfabetismo es uno de los indicadores negativos que más influyen en dificultar el desarrollo social, pues el capital humano no es aprovechado en su mayor potencial. El CUADRO N° 10 muestra la distribución de la población de 15 y más años según condición de analfabetismo, tanto para las comunidades nativas amazónicas como la población nacional de esa edad.

Si bien la proporción de analfabetos corresponde a 19.4% de la población nativa amazónica, puede observarse que la proporción aumenta conforme aumenta la edad y es la población de 50 y más años la más afectada.

**CUADRO Nº 10**  
**PERÚ: POBLACIÓN DE 15 Y MÁS AÑOS DEL DEPARTAMENTO Y DE LAS**  
**COMUNIDADES NATIVAS AMAZÓNICAS, SEGÚN CONDICIÓN DE**  
**ANALFABETISMO, 2007.**

EDAD	PERÚ		C.N.A. DE PERÚ	
	Población	Población Analfabeta (%)	Población	Población Analfabeta (%)
<b>Total</b>	<b>19,054,624</b>	<b>7.1</b>	<b>174,859</b>	<b>19.4</b>
15 a 19	2,730,785	1.3	34,172	7.4
20 a 24	2,531,554	1.9	28,474	10.7
25 a 29	2,291,865	2.6	24,946	13.2
30 a 34	2,074,691	3.4	19,499	15.5
35 a 39	1,871,852	4.7	18,033	20.5
40 a 44	1,642,059	6.3	13,979	25.1
45 a 49	1,371,385	7.8	11,251	30.0
50 a 54	1,152,647	10.1	7,813	36.3
55 a 59	892,143	13.7	5,850	42.6
60 a 64	730,956	18.9	4,352	53.3
65 a 69	579,302	23.0	2,698	55.3
70 a 74	452,998	25.3	1,639	60.4
75 a 79	343,999	27.3	1,104	59.6
80 a 84	203,636	29.8	533	67.9
85 y más	184,752	37.1	516	68.0

**Fuente: INEI – II Censo de Comunidades Indígenas de la Amazonía Peruana - Censo Nacional 2007: XI de Población y VI de Vivienda**

## 10. CARACTERÍSTICAS DE POBLACIÓN ECONÓMICAMENTE ACTIVA.

### 10.1. POBLACIÓN ECONOMICAMENTE ACTIVA.

El CUADRO Nº 11 muestra la PEA de las comunidades nativas amazónicas y a nivel nacional, por grupo de edad.

Puede apreciarse que la PEA a nivel nacional, alcanza sus valores más altos entre las edades de 30 a menos de 60 años. En tanto que para la población de las comunidades nativas amazónicas la PEA en cada grupo de edad se mantiene con cifras que bordean 50% a más, hasta los 79 años, por razones de sobrevivencia, al no tener sistemas de jubilación. Puede apreciarse que inclusive arriba de los 80 años, concretamente de 80 a 84 años y de 85 a más años, la PEA cubre aun a 35.3% y 24% de la población de

esa edad en las comunidades nativas amazónicas, respectivamente, mientras que a nivel nacional las cifras son de 14,9% y 6,9%, respectivamente.

**CUADRO N° 11**  
**PERÚ: POBLACIÓN ECONÓMICAMENTE ACTIVA DEL TOTAL Y DE LAS**  
**COMUNIDADES NATIVAS AMAZÓNICAS, 2007.**

EDAD	PERÚ		C.N.A. DE PERÚ	
	Población	PEA (%)	Población	PEA (%)
<b>Total</b>	<b>19.646.652</b>	<b>54,1</b>	<b>182 666</b>	<b>54,7</b>
14 años	592.028	8,5	7 807	15,0
15 a 19	2.730.785	27,4	34 172	34,1
20 a 24	2.531.554	56,1	28 474	56,6
25 a 29	2.291.865	66,4	24 946	62,5
30 a 34	2.074.691	68,9	19 499	64,5
35 a 39	1.871.852	69,4	18 033	63,6
40 a 44	1.642.059	69,2	13 979	66,3
45 a 49	1.371.385	68,4	11 251	66,4
50 a 54	1.152.647	64,3	7 813	64,3
55 a 59	892.143	57,8	5 850	64,1
60 a 64	730.956	48,3	4 352	59,4
65 a 69	579.302	39,2	2 698	56,6
70 a 74	452.998	29,8	1 639	49,4
75 a 79	343.999	23,2	1 104	49,5
80 a 84	203.636	14,9	533	35,3
85 y más	184.752	6,9	516	24,0

Fuente: INEI – II Censo de Comunidades Indígenas de la Amazonía Peruana - Censo Nacional 2007: XI de Población y VI de Vivienda.

## 10.2. ACTIVIDAD ECONÓMICA.

El CUADRO N° 12 presenta la información acerca de la actividad económica que ocupa a la población económicamente activa y puede verse que son las actividades agrícolas las que ocupan a la mayor cantidad de habitantes sobre todo en el sexo masculino. Destacan, el cultivo de cereales, seguido de frutas nueces y plantas cuyas hojas se usan para preparar bebidas y especies.

Otro gran grupo de población se ubica en actividades agrícolas en combinación con otras actividades como la crianza de animales, silvicultura, extracción de madera.

Otro gran grupo de actividades corresponden a minería, manufactura, construcción y pesca, con amplio predominio del sexo masculino.

Se identifican un grupo actividades que corresponden al sector terciario o de servicios como son: enseñanza, transportes, hotelería, etc.

**CUADRO Nº 12**  
**PERÚ: POBLACIÓN OCUPADA DE 14 AÑOS Y MÁS EN LAS COMUNIDADES NATIVAS**  
**AMAZÓNICAS POR SEXO , SEGÚN PRINCIPALES OCUPACIONES, 2007**

Rama de actividad	Total	Sexo	
		Hombre	Mujer
<b>Total</b>	<b>96.926</b>	<b>69.722</b>	<b>27.204</b>
Cultivo de cereales y otros cultivos NCP	45.927	31.760	14.167
Cultivo de hortalizas y legumbres especialidades hortícolas y productos de vivero	844	564	280
Cultivo de frutas, nueces, plantas cuyas hojas se usan para preparar bebidas y especias	28.722	23.592	5.130
Cria de ganado vacuno. y de ovejas, cabras caballos, asnos, mulas y burdéganos: cria de ganado lechero	392	289	103
Crianza de otros animales; elaboración de productos animales NCP	939	258	681
Cultivo de productos agrícolas en combinación con la cría de animales (Mixta) 1/	1.801	898	903
Silvicultura, extracción de madera y actividades de servicios conexas	1.148	1.105	43
Pesca	778	714	64
Minería	805	766	39
Industrias manufactureras	1.808	1.134	674
Construcción	1.377	1.352	25
Comercio	1.793	922	871
Transp., almac. y comunicaciones	866	843	23
Hoteles y restaurantes	796	294	502
Activid. Inmobil., empres. y alquileres	569	519	50
Enseñanza	3.452	2.278	1.174
Otras actividades de servicio 2/	2.537	1.488	1.049
No especificado	2.372	946	1.426

1/ Cultivo de productos agrícolas en combinación con la cría de animales (Mixta), caza ordinaria y mediante trampas y repoblación de animales de caza y actividades conexas.

2/ Electricidad, gas, agua, Intermediación financiera, actividades de servicios agrícolas, reproducción de grabaciones, reciclamiento, alquiler de equipos de construcción, reparación de vehículos automotores, reparación de efectos personales, almacenamiento depósito, administración pública y defensa, planes de seguridad social, servicios sociales y de salud, otras actividades de servicios comunitarios, sociales y personales, esparcimiento, cultura y deportivas, servicio doméstico, organizaciones extraterritoriales

**Fuente: INEI – II Censo de Comunidades Indígenas de la Amazonía Peruana - Censo Nacional 2007: XI de Población y VI de Vivienda.**

## DISCUSIÓN

Se evidencia dos grupos poblacionales, que muestran grandes diferencias en sus indicadores demográficos.

En primer lugar, mientras la población peruana crece solo al ritmo de 1.6 por cada cien habitantes anualmente, las comunidades nativas amazónicas lo hacen a un ritmo de 2.7 por cada cien habitantes anualmente, lo cual genera una brecha de crecimiento natural determinando así una estructura de base muy ancha, que se traduce en una gran dependencia infantil, y una edad mediana de sólo 16 años.

El componente poblacional clave en este proceso es el nivel de la fecundidad, que va a 7.7 hijos por mujer, con un inicio temprano marcado por la contribución de 216 niños anuales por cada 1000 adolescentes de 15 a 19 años, en tanto que la cifra como país es de sólo 53 niños anuales por cada 1000 mujeres de esa edad.

Este comportamiento reproductivo tiene también el argumento del analfabetismo que en las comunidades nativas amazónicas va en el orden de 19.4 por cada 100 habitantes de 15 y más años, en tanto que la cifra nacional peruana es de 7.1 por cada cien.

El trabajo infantil y en general la participación en el mercado de trabajo sobre todo en actividades agrícolas y pecuarias, de un sistema de economía tradicional familiar, acepta niveles de fecundidad altos.

Estas características ubican a las comunidades nativas amazónicas en el rezago transicional peruano, en el cual también podrían compartir las comunidades indígenas del ande.

Esta condición impone la necesidad de formulación de políticas públicas para sistemas de trabajo más justos, sin verse amenazados por sistemas de producción que los excluya, con mayores coberturas de asistencia escolar.

## **CONCLUSIONES**

1. Las Comunidades Nativas Amazónicas del Perú evidencian tener características Demográficas que la ubican en una fase pre-transicional con una tasa global de fecundidad de 7.7 hijos por mujer, una tasa de mortalidad infantil de 49.2 muertes infantiles por cada 1000 nacidos vivos, características que describen a la población peruana en los años 1940, es decir que, según el proceso transicional, las comunidades nativas amazónicas se encuentran con 70 año rezagados del avance transicional peruano.
2. Además de su gran componente rural y el distanciamiento de los servicios básicos, el menor acceso al servicio educativo, la escasa retención educativa, lleva a niveles



educativos inferiores al referente nacional y sobre todo por el marcado analfabetismo en la población de 15 y más años.

3. Las actividades económicas de las Comunidades Nativas Amazónicas son prioritariamente de agricultura, caza, pesca y de servicios, y la PEA se mantiene en cifras relativas más altas aún en la población adulta mayor, por conocer de sistemas previsionales.

## REFERENCIAS BIBLIOGRÁFICAS

- Banco Mundial**, (1991) Indigenous Peoples. Operational Directive OD 4.20,
- Belaunde, Luisa Elvira** (2001) Viviendo Bien. Género y fertilidad entre los Airo-Pai de la Amazonía Peruana. CAAAP, Lima, 2001.
- Bellier, Irene** (1983) « Mai Juna : Los Orejones. Identidad cultural y proceso de aculturación». En: Amazonía Peruana, Vol. V, No.9, pp.37-61, CAAAP, Lima.
- Bellier, Irene** (1991) El Temblor y la Luna. Ensayo sobre las relaciones entre las mujeres y los hombres mai huna. Tomo I. Edic. Abya-Yala, IFEA.
- Bertrand-Ricoveri**, (2005)Mythes de l'Amazonie. Une traversée de l'imaginaire shipibo. L'Harmattan.
- Casanova, Jorge** (1980) "Migraciones Aido-Pãï (Secoya, Piojé)". En: Amazonía Peruana, Vol.III, No.5, CAAAP, Lima.
- Fuentes, Aldo** (1989) "Historia y Etnicidad en la Amazonía Peruana: El caso de los Chayahuita". En: Amazonía Peruana, Tomo IX, No.17, CAAP, Lima, pp.61-77.
- GEF/PNUD/UNOPS** (1997) Amazonía Peruana. Comunidades Indígenas, conocimientos y tierras tituladas. Atlas y Base de Datos, Lima.
- Goulard, Jean-Pierre** (1994) "Los Ticuna". En: Santos Granero, F.; Barclay, F. (eds.) Guía Etnográfica de la Alta Amazonía. Vol. I. FLACSO-Cede Ecuador, IFEA.
- INEI** (2010) Análisis socio demográfico de las Comunidades Nativas de la Amazonía Peruana, 1993 y 2007. Lima
- INEI** (2010) Encuesta Demográfica y de Salud Familiar, Visión nacional y departamental. Lima.
- OIT** (1982) Convenio 169 Sobre Pueblos Indígenas y Tribales en Países Independientes. 1989 44 Congreso de Americanistas, Manchester.

- Puga, Alvaro** (1989) "¿Es posible definir las fronteras étnicas? El caso de los Quechua Lamistas del departamento de San Martín". En: Amazonía Peruana, pp.79-96, CAAAP, Lima.
- Rojas Zolezzi, E.** (1994) Los Ashaninka, un pueblo tras el bosque. Pontificia Universidad Católica del Perú. Lima.
- Uriarte, Luis** (1985) "Los nativos y su territorio: el caso de los Jivaro Achuara en la Amazonia Peruana". En: Amazonia Peruana cvol. VI, No.11, pp.39-64, Lima.
- Weiss, Gerald** 2004) "Campa ribereños". En: Santos Granero,F.; Barclay, F. (eds.) Guía Etnográfica de la Alta Amazonía. Vol. V. Smithsonian Tropical Research Institute, IFEA.
- Zarzar, Alonso** (1987) « Radiografía de un Contacto : los Nahua y la Sociedad Nacional ». En : Amazonía Peruana, Vol.VIII (14), CAAAP, Lima.
- Zarzar, Alonso** (2000) Tras las huellas de un antiguo presente. La problemática de los pueblos indígenas amazónicos en aislamiento y en contacto inicial. Recomendaciones para su supervivencia y bienestar. Serie Documentos de Trabajo No.3, Defensoría del Pueblo, Lima.